京城日報
月曜 朝刊
京城府中區太平通一丁目三十一番地 京城日報社 發行所

小癪澎澤に敵機來襲
我地上砲火で忽ち擊墜

【〇〇基地十二日同盟】十日午後一時四十分澎澤（安慶西南約八十キロ）の上空に敵P40二機が現れ、うち一機は折柄揚子江上を航行中の船舶に銃擊を加へ來つたがわが地上火器の猛射に遭つて目的を達し得ず南方に遁走、他の一機は澎澤南方二十キロの武山上空においてわが地上砲火により擊墜された、また同一時頃澎澤下流約二十五キロの後方にも機種不明の敵機一機現れたがわが地上砲火のため忽ちに擊墜された

鬼畜、米空軍の暴虐
武漢地區で華民區盲爆

【東京電話】去る十日武漢地區に來襲した在支空軍は徒らに華民區を盲爆し、さらに同日午後一時頃P40四機、P38一機をもつて九江方面に侵入したのでわが地上部隊は直ちに對空火器の猛射を浴びせP38一機を湖口東方〇〇〇附近に擊墜炎上せしめたが、またまた十一日午後十二時廿三分頃ノースアメリカンB25爆擊機九、カーチスP40戰闘機十二機の敵爆連合をもつて武漢上空に來襲、わが戰闘機隊の猛反擊と地上火器の猛射を浴び狼狽、華民區の小學校等に盲彈を投下、無辜の中國民衆を殺傷、倉皇として遁走せんとしたが、わが戰闘機隊はこれを急追、威寧北方〇〇附近において捕捉しP40一機を擊墜全機無事歸還した、重なるこの敵の暴虐ぶりに中國民衆の怨嗟の聲は益々と昂まつてゐる

畏し・震災に御軫念
鳥取縣へ小倉侍從御差遣

【東京電話】畏き邊りでは今般鳥取縣下震災のため被害少からざる趣聞召され罹災民の上を思召され痛く御軫念あらせ給ふと拜承するが、十二日思召をもつて侍從小倉庫次氏を同地に差遣はされる旨御沙汰あらせられた、同侍從は御仁慈の程に恐懼しつゝ五十嵐屬を隨へ同日午後八時三十五分東京驛發同地に向つた

密林戰に奮戰するわが陸戰隊勇士　西南太平洋前線にて（小柳海軍報道班員撮影、海軍省許可濟第一〇一號）＝電送

社説　戰力增强と司法保護

一

九月十三日及び十四日は司法保護記念日として、全國津々浦々に種々の行事が營まれるが、それは大正元年九月十三日、明治天皇の御大葬が執り行はせられた際、畏くも恩赦に關する詔書が渙發せられて、内外地にある多數の犯罪者がそれぞれ大赦特赦、減刑その他の恩典に浴して、社會に復歸することゝなつた日である。その後大正十四年に至り、九月十三日及び十四日を司法保護記念日と定めて、一切の犯罪に基因する社會の落伍者をして再び犯罪を重ねしめないやうに努力することとなつたもので、從つてこの兩日にはその意義深き日を記念すると共に司法保護事業に對する認識を深からしめ、以て目的達成に努めることを念願としたものである。

二

一度過ちて罪を犯したる者にして、刑期滿ちて社會に出ながらも、四圍の冷酷なる眼に纏はれ、再び不知不識の間に犯罪に陷るといふ例は甚だ多い。これは犯罪者自身の人格の薄弱であるには違ひない、また以て社會の罪であるともいふことが出來る。現に鮮内に於ける昭和十六年度新受刑者中、再犯に至るまでの期間を見るのに、出所後六ケ月未滿の者が一千三百七十四人で全體の三十四％を示し、二年以上のもの一千三百廿三人で卅二％七、一年未滿のもの六百八十六人で十六％九、二年未滿の者六百六十三人で十六％四といふ統計を示してゐる。然も前年に比して減少の傾向を示してゐるのは、時局に對する認識の向上もあるべく、また司法保護事業の力も與つてゐると見ることが出來る。

三

この司法保護に就ては、普通犯保護、思想犯保護、少年犯保護の三つに分けることが出來るが、從來は司法保護とさへいへば單なる治安の上からのみ見て出所者を保護しなければ再犯の虞があるからといふ程度を出でなかつたのを最近に至つては人的資源といふ點から重視するに至り、特に大東亞戰爭の激成につれ、國家總力體制の確立されるに及んでは、その人的資源を更に戰力の方向にまで活用すべしといふ觀點に立つやうになつて來たのである。そしてそれがためには單なる慈善救濟的事業では事足れりとせず、これを組織化して錬成の線にまで引上げ、眞の皇國臣民として造成するの急務が痛感されるに至つた。例へば思想犯保護に於ける全鮮七ケ所の大和塾が奮行しつゝある國民錬成の如きも、その顯著なる現れの一つと見てよい。

四

畏くも明治天皇には「罪あらば我をとがめよ天津神、民は我が身の生みし子なれば」と仰せられてゐる。この大御心を一億同胞が奉體するにおいては、罪を犯さんとする者も罪を犯さずに濟むし、一度罪を犯した者があつたとしても、社會がこれを正しく強く導くことによつて忠良なる皇民を一人でも多く世の中に復歸せしめることになるのである。世には往々にして司法保護を目して、斯かる重大なる戰時における悠長なる事業であるかの如く考へる向も皆無ではないが、斯る重大なる時局であればこそ、一層落伍者を絶えて人的資源を戰力にまで結びつけねばならぬのである。この機に一般國民の司法保護に對する正しき認識を深めると共に、相俱に遵法精神に徹し、米英擊滅への力強き前進に拍車をかけねばならぬ。

海軍機關學校卒業式

【舞鶴電話】海軍機關學校卒業式は來る十五日同校において盛大に擧行されるが十三日舞鶴鎭守府より左の通り發表された

來る九月十五日御差遣宮殿下の台臨を仰ぎ海軍機關學校生徒および選修學生卒業式を擧行せらる

迅速整然たる獨軍
他より一兵も轉用せず
對伊作戰

バドリオ裏切政府の遁竄に伴ふドイツの軍事措置は電擊のうちにしかも整然と遂行され、ローマは獨軍の掌中に握られその伊本土における反樞軸軍邀擊の戰略態勢はこゝに確立された、反樞軸軍が逸早な時日と多大の努力を傾けてバドリオ政府を使嗾し裏切脫落を敢てなさしめた謀略最大の狙ひは獨伊兩軍を相互に戰はしめ、その擾亂の間隙に乘じて伊本土に戰略的地歩を固めんとするにあつたが、獨のもつとも得意とする電擊作戰の前に憎むべきその謀略は見事失敗に歸しバドリオの降伏は世界戰局全體はおろか伊本土戰爭の局地戰においてさへ何ら決定的なる影響を與へるものではない醜態を世界の前に暴露した、アイゼンハウアー司令部は豫めバドリオ政府の内應を得てカラブリヤ半島に陽動的上陸作戰を展開し南部イタリヤをこの方面に牽制主力

進駐の獨軍

部隊をもつて獨軍の背後地點に上陸せしめ、裏切軍と策應して一擧にこれを潰滅し直ちにローマを掌握すべくバドリオ降伏數時間ののち九日午後マーク・クラーク指揮の米軍を中核とする有力なる反樞軸軍をナポリ地區に上陸せしめたのであるが、獨軍はこの機先を制し、ケツセルリング元帥麾下の軍隊を以てローマを包圍する一方ナポリ以南にあるゲーリング師團以下の各軍との聯繫に成功し反樞軸軍の企圖を粉碎したものである、ローマの掌握如何は伊本土爭奪戰の天目山で單に作戰今後の推移を左右するだけでなく、ローマはイタリヤの首府であつたといふ一事からして政略の面において重大なる影響を齎すことは贅言を要しない、殊にバチカン據點の接收は敵の宗教謀略に對する重大なる伏線であり、獨軍がいよいよ積極的行動を開始し、ローマをその手中に收めたことは全イタリヤ國民に對し甚大な心理的壓力を加へたものであることはいふまでもない、かくてイタリヤは事實上南北に兩斷され北部政權はドイツ軍の武力の內護にあつて全イタリヤ國民の愛國的支持の下に强化必須と見られ、イタリヤ國防の全責任はヒトラー總統のラジオ放送にもある如く『ドイツ軍第一線勇士の鮮血』をもつて完封されるに至つた、茲においてアイゼンハウアーの作戰指導は全面的改編を餘儀なくされたわけである、さらに獨軍は北部イタリヤを

ロメル將軍

の智謀と精兵とをもつて固めるとゝもに、バルカン領域においても今回の事態を豫期し豫め增強してあつた兵團を直ちにバルカン方面最高指揮官リスト元帥の麾下に入れ、瞬時にイタリヤ軍の武裝解除を完了するとゝもに反樞軸軍の攻擊に備へて萬全の措置を固めバルカン防衛態勢は厭戰氣分橫溢した伊軍を一掃し獨軍の單一指導下に却つて搖ぎなき堅固さを示してゐる、さらにまたノールウエーから南佛に至る西歐地域に對する反樞軸軍の蠢動を完封する對策がすでに完了してゐることも疑ひのないところであるし、東部戰線がイタリヤ脫落によつて直接左右されるものでないことは明かなところである、イタリヤの崩壞に間髮を入れず迅速整然と遂行された獨軍今回の行動は獨軍戰力の强靭なる强力制を證明するものであるが、殊に今回の措置に當つて獨軍は他方面戰線から一兵の兵力轉用もなさず强大なる手許豫備軍を餘裕綽々として送り出したことは搖ぎなき獨の歐洲要塞態勢を遺憾なく誇示したものであり、またドイツ軍のローマ包圍に當りローマ周邊軍民がさしたる抵抗を見せず本土獨軍の無血進駐に終つた事實はイタリヤ市民の對樞軸感情を明白に示すものとし注目すべき現象であり反樞軸陣營の顏色を奪つた感がある

伊海軍の大部分も
獨軍の手中に歸す

【ベルリン十一日同盟】獨軍當局は十一日正午イタリヤ軍の降伏狀況に關しつぎの通り言明した

すでにイタリヤ軍將兵二十萬名以上が獨軍に降伏したが、このなかにはさきに降伏を傳へられたローマ、ミラノ守備隊員を含んでゐない、彼等はいづれも獨軍と協力、戰爭遂行の決意を披瀝してをり、當局でもイタリヤにおける軍事情勢の進展、すなはちイタリヤ軍將兵の武裝解除の進捗ならびにイタリヤ軍の抵抗を未然に防止すべき斷乎たる措置が强力に遂行されてゐる、イタリヤ半島ならびにイタリヤ海軍大部分も既に獨軍の手中に歸した

アルバニヤ・モンテネグロ　兩國獨立
伊太利の羈絆より脫却

【ベルリン十一日同盟】十一日ベルリンに達した情報によればバドリオ政府の降伏に伴ひ從來その治下にあつたアルバニヤ及びモンテネグロ兩國は共に獨立を宣言したといはれる、ただしドイツ外務省當局は右につきドイツ政府として未だこれに對して公式聲明を發すべき時でないと言明してゐる

對獨信頼漸次濃化
歐洲の火藥庫バルカン

【ソフイヤ十一日同盟】米英の對バルカン工作はバドリオ政府降伏に乘じあらゆる策謀の手を張りめぐらしてゐるが、ドイツのこゝ三日間の素早い軍事的、政治的措置はバルカンにおける米英筋の策動を完全に押へ、當地に達した情報によつても寧ろバルカン防衛は一段と强化されたといへる、その點ヒ總統の今回の演說は特にバルカン各國に對し頗る效果的であり好影響を與へた、軍事的措置としてはドイツが八日夕刻から開始したアドリヤ海岸からギリシヤ、クレタ島、ロードス島のイタリヤ兵二十萬の武裝解除はロードス島のイタリヤ兵の一部が若干抵抗した以外は何等支障なく十一日までに全部完了した、これらイタリヤ兵の一部はドイツ方面に護送、一部は現地附近に監禁されてゐる模樣である、これに代り北伊からダルマチヤ、アルバニヤ、モンテネグロ、ギリシヤの第一線はもはや獨軍自體の手で守備されてゐる、そのため現在バルカン各國特にベオグラード一帶は獨軍新部隊の輸送で賑ひを極めてゐる、またクロアチヤ軍の一部もダルマチヤ方面に進出してをり、ブルガリヤ軍もマケドニヤにおけるイタリヤ軍守備地域に進出、さらに近くアルバニヤ、ギリシヤ方面に守備地域を擴大するものとみられる

政治的にはイタリヤとバルカン各國との交渉が不快だけに各國首腦部は獨當局と協力して出來るだけ混亂防止に努めてゐる、各地駐在のイタリヤ外交官の措置もベオグラード、イタリヤ外交官は同公使館に監禁の模樣だがソフイヤ駐在のアメリー伊公使はファシスト政權に從ふことになる模樣で、さらにブダペスト、ブカレスト方面のイタリヤ外交官の大部分もこれに倣ふ模樣で、各地とも何等波瀾を起してゐない、降伏發表直後の九日ハンガリーは緊急閣議を開いたが各國首腦部とも事態の推移を靜觀する態度を示し、バルカン各地新聞もイタリヤ降伏に關する論說は殆ど一致してをり輿論は豫想外に平靜となつてゐる、特にバルカンの第一線としてのブルガリヤが米英的色彩の人物を避けて新政府の人員を任命したことは同國の軍事的態勢を固め、より一層獨協調を强めることにならう、これは現在におけるドイツのバルカン工作の大きな成功である

バドリオ政府降伏のバルカンに對する影響は勿論輕視し得ないが、バルカン各國はドイツの北伊方面への大軍集結、バルカン全線への相當思ひ切つた新部隊增强により獨軍事力に對する信頼を新たにし、バルカン防衛は從來以上に强化されたと見てをり、米英がイタリヤ南部を確保し、バルカン進出を企てたことはたとへ來春を待つとしても至當だと觀測してゐる、トルコ國内における米英の策謀も今後ますます强化される一方だが、トルコの態度もまだ變る時期ではないと信ぜられる、しかし米英ソの影響が今後いよいよ錯綜すべきバルカン各國には常に問題發生の餘地がありドイツが如何なる軍事的、政治的手段でこれをまとめて行くか歐洲防衛戰の鍵はここにかかつてゐる

伊全土に戰禍必至
悲慘、裏切り國の末路

【ベルリン十一日同盟】いまやイタリヤは獨軍および米英軍の雙方から攻擊をうけイタリヤ國民は全くなすところを知らぬ有樣である、バドリオはシチリヤ島に逃れ同島のパレルモに本據を移しアイゼンハウアーの本營で作戰に協力してゐる模樣である、また南部イタリヤにあつたイタリヤ軍の一部は南伊に上陸した米英軍に合流し國軍部隊の大半は自發的に武裝解除あるひは降伏し今や中部以北の海岸線は殆どドイツ軍の手中に確保さるるに至つた、シチリヤ島から撤退しイギリス八軍の前進を交へてゐたドイツ・ゴーベ軍はイタリヤ軍の裏切りによつて一時窮地に陷つたが八日夜以來巧みに移動を開始し僅か數個師團の寡兵ながらサレルノ灣に上陸した米英軍に對し猛烈なる反擊を加へ敵を海岸の狹い區域に追詰め勇戰に努めてゐる またローマ方面にあつたケツセルリング將軍麾下の獨イタリヤ派遣軍の一部は南下布陣してナポリ方面との連絡を確保し米英軍の北上に備へてゐる、他方ロメル元帥を統帥とする北伊派遣軍は强力なる部隊から成るがアペニン山脈以北の要地を占據し鐵壁の守りを固めてゐる、殊にトリエステ半島トリノ、ミラノなど完全にドイツ軍の支配下に入り各要地には續々としてドイツ軍が配置されナポリ以北は殆ど全にドイツ軍の占領地となつた しかしてロメル元帥は北阿から撤收後一時バルカン方面の作戰に當つてゐたがヒトラー總統は二回にわたる米英軍との對戰した經驗を活すために特に北阿軍司令官に起用されたものと見られるからその活躍は各方面から非常に期待されてゐる、かくてドイツ軍は南伊方面から北上せんとする米英軍を邀へ中部および北部イタリヤ方面で彼と決戰的態勢を示してゐるが結局イタリヤ各地は兩軍より攻擊をうけ各都市も戰火に捲込まれることは必至である

伊最新戰艦擊沈
獨空軍、ローマ號攻擊

【リスボン十一日同盟】アルジエー來電＝北阿反樞軸軍司令部はイタリヤ戰艦ローマ號（三萬五千トン）はマルタ島に向け脫走中獨軍によつて擊沈された旨十一日發表した

ローマ號は一九三八年九月十三日起工、今次歐洲戰爭勃發後竣工した最新戰艦で、その性能左の通り

主砲十五インチ砲九門、副砲六インチ砲十五門、三五インチ高角砲十二門、艦載機三台、乘組員一千六百名

【ベルリン十一日同盟】ドイツ爆擊機隊は九日コルシカ、サルヂニヤ兩島間で脫走中のイタリヤ艦隊を攻擊してイタリヤ戰艦一隻を擊沈、反樞軸側もこの戰艦がイタリヤ海軍の最新銳艦ローマ號だつたことを認めてゐるが英國側情報は折柄同方面にあつた英國機搭乘員の目擊談として次の如く傳へてゐる

イタリヤ戰艦は最初大爆發を起したがつゞいて黑煙が四千フイトの高度に立ち上つたと見ると艦尾を完全に沒し艦首は鋭く中空に突き上げられた、艦體は恰かも眞二つに切斷されたやうに見えたが忽ち海面下に沒し去つた

バドリオ逃避
シチリヤ島へ

【ストツクホルム十一日同盟】アルジエー來電によれば、イタリヤ傀儡政權首相バドリオはシチリヤ島に到着したといはれ、傀儡政權の所在地はパレルモとなる模樣である

癌の病に〃癌要方〃を

胃癌や食道癌、並びに子宮癌、直腸癌、乳癌、舌癌等を始めとする「癌要方」とゆふお藥が、當藥山堂にありますから、癌病の方は御試服をお勸め致します。詳しくは熊本市春竹町（一六九六）藥山堂宛に、ハガキに「病名」を附記してお出し下さい。詳細なる癌の症狀から養生法まで書いた「癌要方」の說明書を直に御贈呈申上ます。（喬一）

隨想錄

和服の場合、男は筒袖、女は長い袖を截らうといふのは、時局の段階が其處まで切迫したのを意味する▲要することは、それ自體の性格が望まれたものではなく、戰爭によらねば不便な條件が發生するに相違ないからである。即ち、突如たる敵機空襲に際し、存分の活動をするには長袖は邪魔だ▲然るに、この問題に對して從である長袖を截つことに氣がつき乍ら、主たるところの〃防空の用意〃が完璧でないとしたら、迂遠も甚だしいと云はねばならない▲府內の警察署で、管內の防火用水槽を調査したのによると、滿水のものは二割にも足らなかつた、甚だしいのは、漏れたものを修理もしてゐなかつた▲常に云ふ如く、敵機の空襲は必ずしも警報の後に來るものではない。本當に、いますぐ、眼の前に爆彈は落下するかも知れないのである。それならばこそ、直ちに活動出來る服裝が望まれる▲水槽に水を滿すことを忘れた者が、衣服といつてそれから騷いだのでは、間に合はない。それは、四邊が火の海になつたとき長袖の不自由を歎いても及ばないのと同じだ▲枕許に防空活動に必要な一切の服裝を置いて眠るほどのいゝ心掛けがあつたら水槽の水も涸らさぬと思ふ。火叩きから、砂袋まで、用意はいゝか▲敵は、シチリヤ島に來るまでに追ふべきであつたが、ローマに來てからも殲滅出來たのである。これを思つて、空も國も土もわが手で守るべく遺漏なきを期さねばならない。

米太平洋岸防衛司令官更迭

【ブエノスアイレス十一日同盟】アメリカ陸軍省はアメリカ本土太平洋岸防衛司令官兼第四軍司令官中將ジョン・デビツトをワシントン陸海軍參謀學校長に任命その後任には最近までハワイ駐屯陸軍部隊司令官だつた中將デロス・エモンスを任命することになつた旨發表した

盟邦日本に忠誠
ビルマ國家代表聲明

【ラングーン十二日同盟】ビルマ國政府は十一日バー・モウ總理以下閣僚全員出席のもとに特別閣議を開催、イタリヤを繞る國際情勢につき協議した結果、同日午後バー・モウ國家代表の名を以て聲明書を發表『バドリオ政府の降伏による情勢の變化は世界戰局の歸趨に何等影響するものではなく、全ビルマ國民の戰爭完遂の決意は微動だにせず、ビルマは榮譽ある獨立を與へられた日本の恩誼に對してあくまで忠誠を守り、大なる新秩序創造のため日本および同盟諸國と相携へて戰ひ拔くことを敢然に誓ふものである』旨を闡明した

團結心の缺如
ピブン首相放送

【バンコツク十二日同盟】ピブン首相は十一日夜『イタリヤに關する放送』と題するラジオ放送を行ひ、今回の不幸は全く國民の團結心の缺如によるものであると斷じ泰國民はすべからく團結して戰爭を完遂すべき旨を說いた、放送要旨左の如し

『無條件降伏』といふ言葉は今回の戰爭において發明され、シンガポール、香港、フイリツピンその他歐洲各地域に於て使用されたがイタリヤもこの例に倣ふに至つた、余は伊國民の不幸に際し心から同情するものである、今回のイタリヤの崩壞は全くイタリヤ國民の團結心の缺如によるものであつてイタリヤはこのためについに戰火の巷と化するに至つた、イタリヤ國民は戰爭と敵の謀略の嵐のなかで團結を失つたため崩壞したのである、泰國民はすべからく團結して戰爭に伴ふあらゆる困難と敵の謀略を克服し、指導者と政府を信じて最後の勝利に邁進しなければならない

ハル重要外交演說

【ブエノスアイレス十一日同盟】ワシントン來電、アメリカ國務長官コーデル、ハルは十二日午後九時（アメリカ東部戰時々間）よりN.B.C.放送局を通じ『國家樞紐より見たるアメリカ外交政策』と題して重要外交演說を行ふ豫定である

決戰輸送陣の强化
翼賛會の指導方針成る

【東京電話】米英擊滅の布陣强化のため國家輸送陣では十月一日から貨物第一主義を採用、客車の削減、廢止を全面的に斷行するが、翼賛會でもこれに呼應全國民に輸送力の重大性を徹底さすべく十一日中央會議を開催、左の根本方針を取極めた

一、不要不急の旅行および託送などの廢止、買出し旅行、錬成の名を借る旅行その他不要不急の旅行、形式的贈答買出しに關する荷物の託送などの全廢および荷物事故防止に對し積極的實行を促すこと

二、防空交通訓練の實施、空襲時に關する交通訓練を一層强化すること

三、通勤、通學自治隊の擴充、通學を規律的にしその混雜緩和に資するため未だ結成せられざる輻輳地帶を選び極力自治隊の成立を急速しこれが徹底をはかること

四、陸運業務協力、重點輸送を圓滑にするため勤勞報國隊などの動員により重點資材その他生活必需物資の滯貨處理、事業場における簡易作業ならびに驛務につき積極的に協力すること

トリノ、ミラノ兩市獨軍占領

【ベルリン十一日同盟】總統大本營は十一日の戰況公表をもつて獨軍が北イタリヤのトリノおよびミラノ兩市を占領した旨發表した

國際展望

獨軍の事前措置

九月八日はイタリヤ國民にとつて、また世界戰史にとつて忘れ得ぬ汚辱の日となつた、イタリヤ、バドリオ政府が祖國を賣り盟邦の眞意を裏切りつひに敵米英に屈服した日である、もちろんムツソリーニ統帥を逐ひファシストを除外したバドリオのイタリヤが徹底抗戰を何處まで繼續するかは、何人も疑惑を持たずにはゐられなかつたことであり就任當初の布告においても『戰爭は繼續される』と極めて曖昧な表言を用ひたことによつても彼に戰ふ意思のなかつたことは明白である、彼はすでにグアリリヤ外相が前任地のトルコを離れる以前、すなはち七月廿五日のイタリヤ政變直後に米英に對し單獨講和のさぐりを入れてゐたことはほゞ確實と見られてをり三日バドリオは外交機關を通じ米英の無條件降伏要求を接受し緊急會議を開いて對策を協議してゐる、しかも休戰協定は三日に署名されてゐる、十日駐日伊國大使館のヤンネリ參事官が外務省に齎らしたバドリオの申入れなるものにおいて彼はイタリヤの窮狀を縷々として述べ『戰爭をこれ以上繼續することの責任を負ふことは出來なくなつた』と泣訴した、イタリヤが戰爭不能力者となつたことを正當附けようと努力してゐる

しかしイタリヤは果してどれだけの戰闘を行つたか、降伏についての署名をなした九月三日にはイタリヤ本土の寸土たりとも侵略されてゐなかつたではないか、戰爭完遂單獨不講和の神聖なる誓約は戰局の有利な事態にのみ適用されるものであつたらうか、如何なる事態、如何なる辯明をなさうとも同盟國の背信に對する重大なる裏切りであることには疑問の餘地がない、まして休戰協定の署名後においてもバドリオ政府は屢次にわたり樞軸への協力を强調し誓約してゐる、これが卑劣なる背信行爲でなからうか

盟邦の協力搖がず

米英の謀略に乘ぜられたバドリオは『イタリヤ軍は他の方面からする攻擊に對しては反攻するであらう』と言明した『この他の方面』がドイツ軍を意味することは勿論であるが、果してイタリヤ軍は獨軍に對し反攻したであらうか、北中伊はすべて獨軍の勢力下に置かれ當時ローマは既に獨軍の手中にあつた

バドリオは五日間獨軍を欺き了せたか知れないが日獨兩國、殊にドイツはすでに事あるを豫知し一切の軍事措置を施してゐたことはその後の情勢がすべてこれを裏書してゐる、七月廿五日ムツソリーニ首相の退陣當時に今日の事態あるとせば、或は相當重大な局面に立到つたかも知れない、幸ひにして米英の驕れる心はイタリヤに對し最大限度の酷な條件を持ち出し、之に對しバドリオ側をして出來得る限り有利な條件を確保せんと努命させ、其間四十日の時日を空費させた、この一ケ月餘の時日こそは萬全の處置をとるべき充分なる餘裕を與へたのである、この一つの證左としてわれわれはバドリオ政府降伏直後ベルリンにおいて結成されたファシスト國民政府そのものを注視する、ドイツ軍のローマ占領以後、特に北部政府の今後には多大の期待が掛けられてゐるが、同政府は執政委員會によつて運營され、執政委員會は元ファシスト黨書記長ファリナツチ、元文化宣傳相パボリーニ、ムツソリーニ首相の令息ビットリオ・ムツソリーニの三名をもつて構成され、ファシストの生誕の地、重工業地帶に足を置くといふ―その將來には期待されるものがある

バルカンの情勢

バドリオ政府の無條件降伏、その國外派遣軍の裏返り命令によつてバルカン守備に任じたイタリヤ軍の動向が注視されたが、獨軍機械化部隊は機を失せず電擊的にアルバニヤに進駐、ボロナ港並びにデユコワオ、エル、バサンの三都市を占領、更にイタリヤの對岸クロアチヤ領、アドリヤ海岸のラグーザをも占據した、かくしてアドリヤ海東部海岸全地域にわたつて駐屯してゐたイタリヤ軍は悉くその武器を放棄、沿岸砲陣地その他の防衛施設も獨軍特別編成部隊の手によつて接收するところとなつた、ギリシヤに於ても九日中にイタリヤ軍の武裝解除が完了した、クレタ島のイタリヤ軍も降伏、獨軍はバルカン一帶に散在したイタリヤ軍を接收しバルカンの防備をその一手に收め反樞軸軍の次期作戰に對する備へは完璧なものとなつた

ソ聯攻略の進出

ソ聯勞働組合代表シユヴエルニクはランカスター州で開催中の英國勞働組合大會において、重ねて歐洲戰長期化の危險を指摘、即時西歐洲に大規模なる第二戰線を結成すべきことを要請、ソ聯は依然として反樞軸軍のイタリヤ本土上陸を第二戰線と認めぬ態度を明かにした かくの如き執拗なるソ聯の第二戰線結成要求に對しこれに應じ得る程度の作戰を成し得ぬ英米はソ聯の地中海ならびにバルカンに對する發言を認めることにより一應ソ聯を懷柔せんとしてゐる模樣である、最近米英兩國政府の設置した地中海委員會にソ聯が參加したとの報道はソ聯勢力の地中海進出として注目される

新しい頭痛藥
づつうにサール
づつうにサール
づつうにサール
十錠 三十錠 藥店ニアリ
東京・神田・神保町三 アルス藥品部

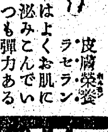

お肌に榮養を
ホルモン
皮膚榮養ラセラン
はよくお肌に泌みこんでいつも彈力ある肌、若い肌に保つ
マスタークリーム

六〇六號と水銀劑

土肥慶藏博士の水銀療法に基き病毒治療の二大原則たる六〇六號と水銀劑とを比較檢討し永年の實驗研究により梅毒及び淋病等に對しては全く水銀劑の效果に多大の信頼を置くといふ結論に到達したのであります。殊に驅梅劑、神經系統內臟器疾患に移行せる病毒に對しては水銀治療の原則に據るのが常道であります。而るに從來の水銀劑は其副作用に於て忌みきらはれてゐたのであります。此處に於て當社は凡ゆる藥性を排ひこの水銀の毒性を除き有效且つ迅速に效果あらしむる新コロイド水銀劑コロイゲン錠を完成したのであります。故に本劑コロイゲン錠を推奬す。

內服藥 水銀 コロイゲン錠
（コロイゲン錠定價）二圓（四十二錠）四圓（九十錠）七圓五十錢（一八〇錠）十四圓（三六〇錠）三十圓
外用ネオコロイゲン（水劑）一圓二十錢、二圓アリ
全國有名藥店ニアリ 品切レ又ハ行渡ラヌ地方ハ直接郵便ニテ御申込ミ下サイ
東京市芝區高輪北町二二 原澤製藥工業株式會社 電話高輪二六三三、三九七一 振替東京八〇五二一番

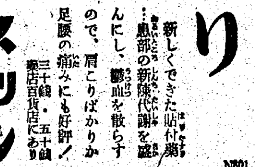
老人に特に好評！
肩こり
痛鎭ネツシン
新しくできた貼付藥…患部の新陳代謝を盛んにし、鬱血を散らすので、肩こりばかりか足腰の痛みにも好評！
三十錢・五十錢 藥店百貨店にあり
N801

慢性下痢にトモサン
一圓五〇 三圓七〇 藥店に有

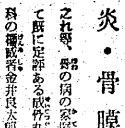
金井成骨丸
關節炎・骨軟化症
骨髓炎・骨膜炎
これ等、骨の病の家庭療法藥として既に定評ある成骨丸は、整形外科の權威者金井良太郎博士の發案であらゆる骨の病を更生させ奇蹟と稱ばれてゐます。
初めての方へは、金井良太郎博士述（骨の病の手當法）冊子を一人一冊限り進呈いたします。御希望者は、東京市小石川區小日向台町三丁目三十三番地、鈴木コンパニー宛に御申込み下さい。
整形外科金井良太郎博士述「骨の病の手當法」冊子進呈

農魂ひっさげ陣頭へ
稔りの農村へ増産尖兵七萬名

決戰下農業増産の尖兵として總督府が去る六月設けた農業増産實践員はその後各道で人選を急いでゐたがこのほど任命を完了し、正員三萬、補員四萬、計七萬餘名は決戰下農業速急増産の中核體となつて率先實践に乘出すことゝなり、總督府ではこれら七萬實践員が大いなる巨歩をふみ出すに當り、稔りの秋を期して府郡島を單位として全鮮一齊に徹底的錬成を施し、皇國農民道農魂と増産の方途を四百萬農家に實践垂範せしめることゝなつた、總額の五十三萬圓の經費をもつて九月中旬から十月上旬までを錬成時期として錬成期間は一回五日間だが、錬成計畫は各道でこれを決定し郡島は郡島農會で實施するが、錬成場は郡島所在地國民學校または共同宿泊に適當な場所と實習に適應する附近の部落を充當、左の錬成を行ひ逞しき農産戰士の鬪魂を鍛へる

錬成要目

錬成は特に左の各項目に重點を置くものとす

(イ)實践員の任務の周知・現時局に處する實践員の使命及び増産の爲特に率先實施すべき事項を明確に把握せしむること

(ロ)實践要項の實習

實践事項を部落現地に於て詳細教授すること尚實習項目は多岐に亘らず道の方針として採定する最重要事項のみに止め反復訓練實施するやう留意せしむること

(ハ)實践員の規律態度を嚴正ならしむる爲軍隊的諸訓練を加味し實習に差支なき限り徹底的に演練せしむること

(ニ)實践員の錬成は道農政農務關係職員の外郡島等務技術職員をして之に當らしむること

錬成の範圍

主として正員の錬成に重點を置き諸般の計畫を樹立すること但し本年度は設置年度なる爲全員を錬成せんとする向にありては正員と補員との錬成を區別し正員は必ず錬成期間を五日間とすること

錬成要領

(イ)實践員は努めて學校に合同宿泊せしむること

(ロ)指導責任者は實践員と起居を共にし朝夕の諸行事は特に嚴格に之を履修せしむること

この備へ!空襲何時でも
二千五百萬人收容
仕奉動員直ちに作れ
防空待避所を整備増強
防護課長談

大東亞戰爭は愈々喰ふか喰はれるかの關頭に直面した、ことに敵米英が反攻をわが本土空襲に狙ひ、絶えずあらゆる作戰をあげて激しく動きつゝある戰局を忘れてはならない、總督府では國土防衛の鐵壁をほこつてこれまで數度に亘り防空待避所の設置を指導督勵してきたが、既報の如く更に現下の情勢に備へて一般家庭、工場、學校、官公衙、事務所、病院などの待避所に二千五百萬全員收容を目標として增強すると共に、街路通行者、鐵道、軌道、船舶などの乘降者、百貨店、興行場などの一般公衆に對する公共待避所を急速的に整備、飛躍的な鐵壁陣の防空態勢を構へることゝなり、警務局坂本防護課長談話と共に『防空待避所設置要領』を發表して〝敵機何時でも來らば來い〟の鬪魂に燃えて待避所の構築に當つては各々の家庭、職場、持場はいふまでもなく、學校總力隊、勤勞報國隊などの仕奉的動員によつて一刻も早く整備完成が急がれてゐる

戰爭の最後を決する人的資源を空襲の危險から防護することは防空の中で最も大切なことである、之がため總督府では昭和十四年八月以來數度に亘り防空待避所（從來防空壕と稱せられたるものもこの中に含まれる）の設置を指導督勵して來たのであるが、只今の處では僅かに老幼病者の何割かを收容し得る程度のものにして全體の計畫から見れば誠に寥々たるものに過ぎぬ、これでは今後益々多事ならんとする防空情勢に對處しこれを乘切ることは到底困難にして、一人の生命も戰爭の要員として尊重せらるべき現在に於ては徒らに空襲下に身を曝さしておくといふことは極力避けなければならないのである

そこで空襲下に於ては先づ老幼病者等所謂要避難者を逸早く安全な場所に避難させることの必要は勿論であるが同時に防空戰鬪員たる一般の人々も敵機來襲に際し一時身を安全の場所に待避しておいて災害の發生を認知した場合敢然として之が鎭滅、救護に挺身することこそ國土防衛の戰鬪綱領でなければならないのである、この意味から申して防空待避所を設くることは空襲の恐怖に驅られて逃げ隠れする場所を設けると言ふことではなく、戰時下最も貴重なる人的資源の消耗を極力防ぎ且つ防空戰鬪に威力を發揮せしめんが爲に絶對に必要なのである

今回この趣旨の下に別紙要綱の通り待避所の整備增強を圖ることとなつたのであるがこの中で特に強調しておかなければならない點が二つある、その第一は通行人或は汽車、電車、バスなどの乘降者、その他公衆の爲の公共待避所を設けること、第二は家庭待避所の他に工場勞務者、學校、生徒、兒童、港灣荷役勞務者等の爲に待避所を完全にして全員を收容し得るやう增設することである、而して設置に當つては各々家庭、職場、持場に於て最善の努力を拂つてもらはなければならぬが、學校總力隊及び勤勞報國隊等の仕奉的動員に依つて一日も早く整備完成を圖りたいと念願する次第である

最後に一言申添へたいことがあるそれは從來の例に徴すると、やれ資材がないとか、場所がないとかの理由をもつて出來るだけ待避所の築造を回避しようとする人も見受けられたのであるが、今回のやり方では有り合せの材料で、しかも如何なる場所でも必ず出來ることになつてをるので、熱意ある創意工夫によつて如何なる困難をも克服して敢乎としてこれが完成に努力せられることを切望して已まない次第である

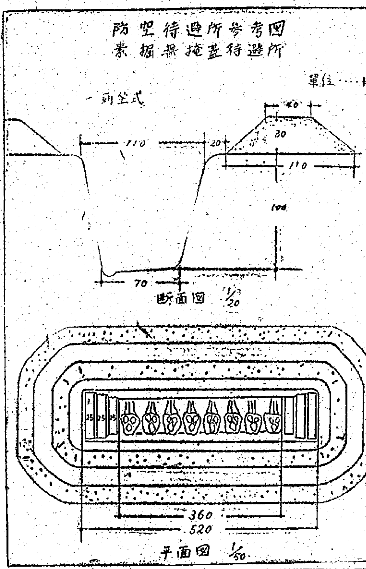

防空待避所設置要領

第一 總則

一、方針 現下の情勢に鑑み一般家庭、工場、學校、官公衙、事務所、病院等の待避所に全員收容を目標として增強すると共に街路通行者、鐵道、軌道、船舶等の乘降者、百貨店、興行場等の一般公衆に對する公共待避所を速かに整備する

二、整備必要地 防空實要都市又は實要施設には必ず設置する

三、設置要領(イ)型式 地下を原則とする、已むを得ぬ場合は地上でもよいがこの場合は耐爆上有效にして堅固な掩蓋を設くる(ロ)設置場所 屋外か屋内かの選定は敷地や建物の狀況、防空活動の難易な所を考へて適當な方に決める、住宅や店舖等一般木造建物の待避所は屋外を第一とし已むを得ぬ場合屋內床下次に地上或は屋內床上に設ける(ハ)資材 新に資材を使はぬ樣工夫するとゝもに手持の資材は必要に應じて利用する(ニ)勞力 公共待避所設置の爲に學校總力隊や勤勞報國隊等を動員してなるべく經費のかゝらぬ樣工夫する(ホ)標示 公共待避所には夫々所要の標示をなし混亂防止の爲利用要領を定める、特に公共待避所の有效利用を圖る爲防空警報發令中は不用不急の外出をしない樣指導する(ヘ)維持管理 既設待避所の不備なものはこの際改善強化すると共に新設待避所の清掃補修等に充分注意する(ト)呼稱 公共用のものを『公共待避所』その他は單に『待避所』といふ

第二 公共待避所

街路通行者やその他一般公衆の爲に比較的交通頻繁な地帶にある道路、廣場、公園、空地、鐵筋コンクリート造建物、地下道等に設置するもので府邑又はその建物や施設の管理者が設置及び管理する、設置に當つては地下埋設物に影響のない樣、近接建物等の倒壞の危險のない樣、消防その他防空活動に支障のない樣注意する、屋外地下の場合素掘の壕でよい、一ケ所の收容人員は成可く少くして分散し最大二〇人を限度とする、各壕の間隔は十米以上とし已むを得ない場合は七米程度迄は差支へないが、堆土、土嚢等を利用して耐爆上有效な樣に構築する、鐵筋コンクリート造建物内の場合は成可く下層の各階に分散配置し所在の掩蔽物を利用するか出來れば防彈壁の如きものを設ける、公共待避所が出來たら管理者は一般公衆のために待避所の位置、收容人員などを表示し何時でも使へる樣にしておく

第三 一般家庭待避所

各戸毎に待避所を設けるのを原則とし屋外の地下を第一とし空地の無い場合は屋內床下或は屋外地上に設ける、屋內に設ける場合は必ず非常脱出口を造る、鐵筋コンクリート造、土藏造等の如き堅固なる周壁を有する室又は地下室、地階等のある場合は之を利用する

第四 工場の待避所

持場より遲くとも二十秒程度を以て待避し得る位置に待避所を設ける、小人數毎に分散待避する事を本則とし堅牢な機械の基礎、暗渠、鐵筋コンクリート造の建築物、原材料の置場等適當な場所を極力利用する、屋根のスレート、高所の窓ガラス等の落下の虞れある場合は特に注意を設ける

第五 港灣の待避所

荷役勞務者や港灣關係者全員の爲に設置するもので作業勤務位置の近くの空地や建物內などに設け設置及び管理はその施設の管理者が當る、設置に當つては特に荷役能率の低下や交通上の支障がなく又防空活動に便利な樣に工夫し、型式や規模などは公共待避所に準じる

第六 學校の待避所

在校中の兒童職員の全員を待避せしめるのを目標として設置する木造校舍の場合は至近距離の山地、樹林地、公園又は校地內の空地、運動場等を極力利用して待避所を設ける、尚不足の場合は屋內で敎室や廊下の床下（必ず脱出口を設ける）に設ける、この場合は校舍の構造上危險のない樣特に注意する鐵筋コンクリート造校舍の場合は掩蓋して机を利用し各敎室をそのまゝ待避所として利用する、設置及管理は學校の管理者が之に當る

〝我等七洋の子〟
京仁兩海洋少年團 仁川で聯合訓練

海に生き海に死ぬ決意のもと猛訓練に火花を散らしてゐる海洋少年團京畿道支部では第一回京仁兩海洋少年團聯合訓練を十一、十二の二日に亘り仁川月尾島錬成道場で行つた、同京城少年團二百名は藏田京畿道支部常務、伊藤京城少年團常務に引率されて純白の團服に身を固め『海洋少年團』との金文字帽章も鮮かに、十一日午後四時、上仁川着、仁川少年團佐藤理事を初め同團員百四十名に迎へられ、隊伍を組んで歩武堂々と市街を行進、龍岡國民校庭で兩團員は感激に兩頰を紅潮させながら對面式を擧げ、百年の知己のやうに手を握りあつて最後まで訓練を受けるとを誓ひ、再び白服の群像が颯爽と旗を先頭に行進、潮風にふかれながら月尾島錬成道場に入り、九時半打ちよせる波の音に安らかな眠りに入つた、翌十二日午前六時一齊に床を蹴つて第二日を迎へた高京畿道支部長、渡邊海軍協會朝鮮本部常務、池田仁川少年團長、千田京城少年團副團長を迎へて同九時から小月尾島で開會式を擧げ、引續いてあざやかな視閲分列、赤白の手旗が美しく交錯する手旗信號などに闘火と燃える鬪魂を沸らせ、次いで操艇巡航では櫂と腕と櫂が三位一體となつて碧き風を截り、白波を蹴たてて帆上げ、錨上げなどの訓練をうけ午後三時半すぎ水漬く屍の誓ひも固く二日間の訓練を終つた【寫眞＝海洋少年團の手旗訓練】

健兵の育成へ
徵兵制記念事業近く新發足

半島の總意として結集した徵兵制實施記念事業資金使途協議會の第三回委員會は十日總力聯盟で開かれ、前回に引きつづき本事業の實行機關の新名稱、所屬及びこの組織、事業の具體的內容、事業の實施期間、經費などについて協議がとげられた、聯盟事務局ではこの結果を速急に整理、基礎案を確立してこれを總力運動連絡委員會に諮り本極りとする豫定で、この新事業の本部は事務局內に置き徵兵制に眞に有終の美を收め得べき健兵育成をめざして近く強力なる發足をする

固む決意〝空に勝て〟
講演と映畫の會盛況
本社主催

決戰下に迎へる四回目の空の記念日を前に本社は十二日午後二時から府民館に『講演と映畫の會』を開催、熾烈なる空への關心を反映して來場した大學、專門、中等、國民各學校など次代の荒鷲を敎育する先生方、一般觀衆に盛んなる航空知識を涵養した、定刻開會、安井本社支配人の挨拶に次いで朝鮮軍報道部中川大尉が〝航空決戰の眞相〟と題して登壇、南に北に一瞬も休みなく續けられてゐる決戰樣相を述べ

現在の彼我航空消耗は我れ一に對し敵は八、一の割合であるが更に敵の長期間に亘る基地の擴張配置に對する我が軍の攻擊を距離の點から考慮した場合資源的には遙かに彼我の懸隔がある然し敵はこの大なる消耗にも拘らず豐富なる物質力に恃み〝生産にかけては日本に負けない〟と嘯いてゐる、更に〝日本本土に上陸するまで戰ふ〟とサンフランシスコの放送は絶叫する、このことは敵の空虚な宣傳とばかし考へてはならない、敵の執拗なる反攻は事實、常にわが本土空襲の隙を窺ひ剩さへ本土上陸すらも夢想してゐると考へられる、我々は銃後にあつてこの敵の反攻を積極的に壓摧するに足る船を飛行機を彈丸を一刻も早く前線に送らねばならない

一時間餘に亘る烈々たる講演をなせば聽衆は彌が上にも空への鬪魂を沸らせるのであつた續いて東寶映畫〝決戰の大空へ〟の試寫會に移り五時閉會した

更生へ伸ばせ愛護の總力陣

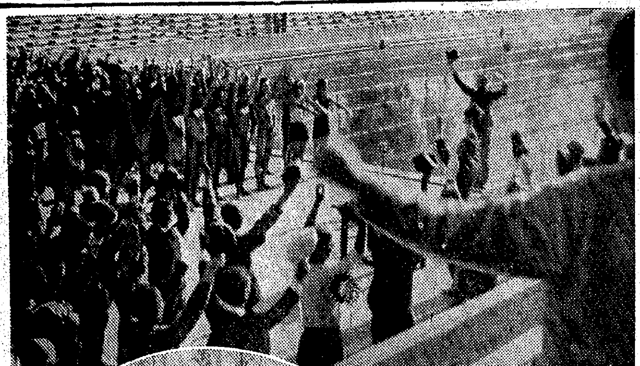

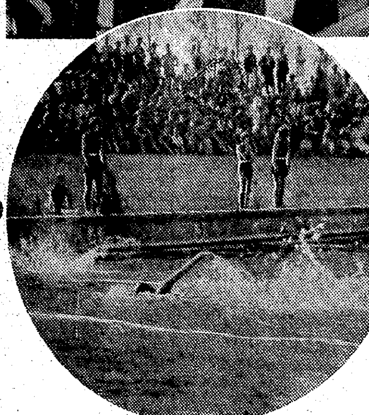

誇る海國日本
神宮奉賛〝水の祭典〟終る

激烈なる決戰下、日ごろ鍛へた逞しき戰鬪力と燃ゆる精神を神宮大前に奉納する總督府主催第十九回朝鮮神宮奉賛體育大會水上演技第二日は午前九時から京城運動場水泳場に開かれ、秋空の下、若き鬪魂は飛沫と共に碧き水面に火花を散らせて海國日本の誇りを昂揚、午後四時、滯りなく豫定の演技を終へて莊嚴なる閉會式を擧行、二日間の〝水の祭典〟の幕をとぢた、この日男子中等學校三百米混合繼泳から火蓋を切つた演技競技は最後の決勝に力鬪敢戰を傾けて、特に京城第一女、養正、龍山兩中、京師、遠來の平南の活躍はめざましかつたが、これら競技に鍛へる選士も觀衆も一體となつて時局下の體育精神をよく發揮して競技の中間々々に厚生體操を熱心に行ひ國民總錬成の成果を擧げた、かつて東洋綜合競技大會、極東オリンピックに勇名をはせた城大今村敎授の游水競技優勝、京城第一高女梶原校長、上田敎授、實業家永田榮翁が公開した日本古泳法は滿場に感銘を與へて、海國日本の矜持をたかめた、かくして競技についで閉會式は國民儀禮のゝち、朝鮮神宮遙拜、大會々長大野學務局長が二日間に亘る敢鬪を讃へると共に、その意氣、その鬪魂で大東亞戰爭完遂へ邁進せよ、と挨拶をのべて初秋の夕陽に輝く中に國旗を降納、大野會長の發聲で萬歲を奉唱、閉會したのである

寫眞＝神宮奉賛水泳大會閉會式(上)と女子二百米リレー決勝

女子中等の部

◇五十米 自由形 1多田 松枝(大邱)39秒2、2島本(第一)40秒4、3篠村(第一)4大川(第一)5藤山(第一)6上田(第一)

◇二百米 自由形 1多田 松枝(大邱)3分38秒5、2北野(第一)3分45秒、3元森(第一)4畚永(第一)5飛須(第一)6國本(明德)

◇百米平泳 1島本照子(第一)1分54秒1、2佐々木(大邱)1分58秒1、3新谷(第一)4金子(第一)5橋本(第一)6松山(第一)

◇五十米背泳 1田口浩子(第一)46秒0、2篠村(第一)46秒4、3今瀨(第一)4藤瀨(第一)5新木(第一)6高田(明德)

◇二百米繼泳 1第一 甘一組(大川、島本、藤山、上田)2分44秒1、2第一女二組2分51秒5 3大邱4明德

男子中等の部

◇百米自由形 1金子榮二(養正)1分8秒6、2波原(光麗)1分10秒8、3德山(松都)4池田(養正)5本川(京師)6西岡(平三)

◇四百米 自由形 1金子 榮二(養正)6分4秒6、2松島(龍中)6分15秒4、3戶張(龍中)4行田(京師)5金田(龍中)6綾原(光麗)

◇百米平泳 1多野滋章(龍中)1分26秒0、2安藤(龍中)1分26秒1、3金山(養正)4高宮(龍中)5福山(大邱)6松本(松都)

◇二百米平泳 1多野滋章(龍中)3分7秒2、2安藤(龍中)3分8秒0、3高宮(龍中)4金山(龍中)5萩原(京師)6松山(大邱)

◇五十米運搬 1田坂俊三(大邱)49秒0、2金谷(文泰)52秒3、3金澤(松都)4桶泉(平三)5中村(大中)6藤本(光麗)

◇二五米潜水 1藤野(京師)20秒8、2田中(大商)21秒3、3飯田(京師)4大原(慶北中)5金澤(松都)6藤溪(光彩)

◇五十米背泳 1宮本義明(養正)37秒8、2島田(大邱中)38秒4、3德山(松都)4平田(京師)5藤瀨(龍中)6矢澤(京師)

◇百米背泳 1宮本義明(養正)1分27秒1、2戶張(龍中)1分29秒0、3平田(京師)4山田(大邱中)5矢澤(京師)6藤瀨(龍中)

◇二百米繼泳 1養正(宮本、金子、金田、池田)2分5秒2、2松都3分8秒5、3平壤三4慶北5京師6龍中

◇三百米混繼泳 1養正(金山、宮本)4分5秒4、2龍中一組4分17秒5、3龍中三組4松都中5慶北6京師

專門校の部

◇百米自由形 1上田勝英(豫科)1分8秒4、2行田(京師)1分8秒5、3赤時(鑛專)4橋本(齒專)5前田(京師)6藤原(京師)

◇四百米自由形 1行田敏一(京師)5分43秒0、2上田(豫科)5分59秒2、3前田(京師)

◇百米平泳 1宮野信彥(京師)1分27秒5、2上杉(豫科)1分30秒0、3三浦(京師)4久保(京師)5辻(京師)6戶田(齒專)

◇二百米平泳 1上杉力(豫科)3分19秒5、2久保(京師)3分33秒5

◇二五米潜水 1宮野信彥(京師)19秒0、2谷(齒專)21秒6、3三浦(京師)4遠田(齒專)5福田(齒專)6池田(齒專)

◇五十米背泳 1木村章(齒專)35秒5、2土井(豫科)49秒0、3淺井(京師)4五十嵐(京師)5西村(齒專)6岡村(齒專)

◇百米背泳 1木村弘(齒專)1分22秒5、2土井(豫科)1分29秒6、3淺井(京師)4岡田(齒專)

◇五十米運搬 1藤原義明(京師)52秒0、2辻(京師)1分18秒8、3田中(鑛專)

◇二百米繼泳 1京師(前田、行田、三浦、藤原)2分7秒5、2齒專2分15秒2

男子一般の部

◇百米自由形 1明神泰吉(鐵道)1分5秒0、2大山(平南)1分8秒1、3小林(平南)4八木(鐵道)5橋本(鐵道)6前田

◇四百米自由形 1池西光浩(平南)6分5秒2、2金光(平南)6分26秒2、3蓬萊(鐵道)4木村(鐵道)5國本(慶北)

◇二百米平泳 1岡崎和男(鐵道)3分18秒8、2三登(慶北)3分29秒4、3鳥川

◇二五米潜水 1今村豐(城大敎授)21秒5、2橋本(鐵道)3鳥川

◇百米背泳 1明神泰吉(鐵道)1分27秒0、2小林(平南)1分27秒0、3蓬萊(鐵道)

◇三百米混繼 1平南(池田、小林、金光、大山)4分9秒8

ラジオ 13日

朝 六・三〇決戰下に乃木將軍をおもふ陸軍少將中架未純 宮殿乃木希典・作小島勝太郎▲七・三〇音樂(レコード)▲九・三〇(城)國語會話の時間(朝鮮家庭向)大山成娥▲一一・〇〇國民學校放送『一年生の時間』朗讀『トビトカメ』

晝 〇・三〇フルート獨奏▲合唱▲一・〇〇ピアノと管絃樂(レコード)▲二・三〇(城)音樂(レコード)▲四・〇〇(城)國史物語(鮮語)吉田松陰寧川寬(上)田中玄英▲四・三〇(城)體操科指導における衛生の指導

夜 六・〇〇少國民の時間シンブン(大)海に立つ少年泉田行夫外▲六・三〇(城)對談大東亞決戰文學者大會の收穫鐵寺田▲七・三〇(城)陸海軍飛行學校と青年進學の道下條善三郎▲七・五〇ベルリンより▲八・〇〇講談乃木將軍と次事當番賣井馬琴▲九・〇〇(城)歌謠指導〝みたみわれ〟指導木村竹學－國民歌唱撰定曲－▲(城)歌劇－若草劇場より中繼〝水宮歌〟若草歌劇團

決戰昂揚短歌大會

朝鮮文人報國會主催、本社後援の〝決戰昂揚全鮮短歌大會〟は十二日午後一時から京城遞信事業會館講堂に開催、全鮮各地から會員參集、鬪魂を盛つた二百餘首を互選、その優秀作品を選んで朗詠、賞品授與を行ひ、同五時閉會した、なほ互選の結果、最高點を獲得した歌は次の二首である

〝天翔り雲衣めしきみはいやはての海はわだつみを奧津城とせり〟 下關 光夫

〝生き死はこゝろのほかぞ眉あげて朗かしきみ大洋を越ゆ〟 半谷 智乘

京城競馬二日目

◇第一競馬 ア抽新(二千米)八頭1トシサカエ2ヒサモト3フミハヤ單六十九圓複1二十九圓2二十三圓3五十二圓

◇第二競馬 ア抽古(二千米)五頭1ホシハル2スイホウハヤテ3メイシユン單二十圓複1二十圓2二十九圓

◇第三競馬抽新(二千八百米)七頭1マツギク2タマヒサノ3キントリ單三十一圓複1二十四圓2三十三圓五十錢

◇第四競馬呼障(三千米)十一頭1クニマス2カツヒロ3グンカ單二百圓複1百二十一圓五十錢2三十三圓五十錢3四十五圓五十錢

◇第五競馬ア抽古(二千米)八頭1マイヅル2イヅミ3エイ單二十八圓複1二十四圓2二十六圓五十錢3五十七圓

◇第六競馬新呼(二千米)七頭1ゴシヨウ2ダイニキクマン3ネンピ單八十九圓五十錢複1三十一圓2二十二圓

◇第七競馬ア抽古(二千米)五頭1ナスノホマレ2キタノホシ3アライン單四十六圓五十錢複1三十一圓2四十一圓

◇第八競馬呼馬特別(農林局長賞)(二千四百米)七頭1トクコウ2テルカツ3コクホウ單七十八圓五十錢複1三十三圓五十錢2二十三圓

◇第九競馬抽古(二千米)五頭1シンハヤブサ佐竹2タマサカエ橋間3トナンマル大久保單二十三圓五十錢複1二十二圓2六十二圓

本社寄託献金
—十一日扱—

◎賢上高五十二萬五千八百圓也

國防献金

【陸軍】▲百圓京城府中區初音町一三五大和田雄藏▲六圓八十錢京城南大門通二長谷川町町會第一組第三班一同▲五圓五十七錢京城龍山區元町三丁目町會第四組第五班々員一同▲三圓七十錢京城府藥峴國民學校第三學年三組富田用淳▲二圓六十一錢京畿道長湍郡津東面東坡里桐子院醫療處所護師金本榮全外兒童四十名

【海軍】▲百圓京城府中區初音町一三五大和田雄藏

小計二百八圓十六十八錢

恤兵金

【陸軍】▲五十圓京城府中區古市町四三鶴田和男

【海軍】▲五十圓京城府中區古市町四三鶴田和男

小計 百圓

累計 國防献金九十四萬一千三百四十八圓十五錢

恤兵金 二十五萬八千百十二圓六十一錢

總合計百十九萬九千四百六十圓七十六錢

訂正 十二日附朝刊『正夢一萬圓』見出しの記事中文撰日廿日は二日の誤りにつき訂正

◇司法保護座談會本日休載します

割增金附定期預金當籤共同抽籤番號廣告

本年六月一日ヨリ同月末迄募集シタル割增金附定期預金ニ就キ本月十一日共同抽籤ノ結果下記記番號當籤致候ニ付當籤割增金ハ本預金要綱ニ基キ來ル十月二日ヨリ各預入取扱店ニ於テ御支拂可致候

昭和十八年九月 朝鮮金融團

(特等ヲ除キ當籤番號ハ各組共通トス)

特等 割當增金	貳等 割當增金			
56・846	17	39・122	82・682	
組記號 いはにとぬ	1・510	39・775	83・647	
	3・903	40・429	84・696	
	4・400	40・968	86・772	
	6・089	48・410	87・044	
	6・734	48・633	89・366	
	9・618	50・121	92・792	
	9・984	51・974	95・178	
	11・041	53・410	95・183	
	11・122	56・416	96・414	
	11・764	58・867	99・750	

壹等 割當增金十圓	貳等(續)	
1・493	19・576	59・272
7・028	28・034	64・646
12・919	28・578	69・781
22・721	32・989	70・654
23・526	36・080	71・995
27・810	38・3?4	72・583
47・557	38・569	77・442
51・382		78・946
		80・620
		81・449

(參等割增金拾圓當籤番號省略)

各等トモ當籤番號ハ各預入取扱店ヨリ當籤預金者ニ御通知申上グルト共ニ店頭公表可致候

小口の保險 勝抜く爲に 一億擧つて 一口參百円均一 板谷生命

京日案內 案內料金(前金) 種別 一件一回掲込 一號型(三行) 金參圓參拾錢 二號型(五行) 金五圓五拾錢 三號型(十行) 金拾壹圓 求職一號型 金壹圓六拾錢 姓名在社の御照會は午前九時より午後五時まで 廣告部へ御問合せの事

譲る 一號型(三行)

女中 入用 二十歳位可 京城本町五丁目 大觀旅館 電本二四二〇番

中古家庭用ミシン譲受度し 電②〇二二六番

女中さん 至急入用 京城鍾路 電本二九六六

女子 小學卒 京城本町四丁目二四 川井榮館 二號型(五行)

社員採用 中等學校卒以上 京城 石油商事 二號型(五行)

賣家 京城 電東一五四五番 朴

タイピスト採用 京城府中區 電光七八三七番

貸店舗 京城南大門通三丁目 ジャス料理店

見習女工募集 國民學校卒 京城府中區 東邦製菓株式會社

急募 師 京城府中區 金山方へ

寫眞師數名入用 京城府中區

貸事務所 倉庫、附所附 中心地 電本五六八番

看護婦入用 京城南大門町三 昭垣醫院

女店員採用 京城南大門市場入口 大門菓子店

看護婦見習採用 京城府 高峰醫院

タイピスト採用 三號型(十行)

小林鑛業庶務課 人事係 電本四五七

女子事務員採用 三井物産株式會社 總務課

男子事務員採用 三井物産株式會社 總務課

病院譲り度し 照會又は御來談を乞ふ 光州府光山町 厚生院 電話一〇三八番

男子內勤社員 採用 安田生命京城支店 京城府中區黃金町一丁目

求自動車貸車庫 油脂統制會社 朝鮮支部 電話本局②二三八五番

會計事務員採用 白井證券取引店 電話代表本局二三一六番

荷造と運搬 資材完備 紀新組 電話本局②六九六番

東亞の擴聲裝置 東亞無線電化研究所 京城府堅志町 電光③29 東京下目黑

花柳病專門 松野醫院 南大門停留所(大亞通入口)

古本 高價買入 御一報參上 金剛堂書店 京城明治町 電本三三七

新案簡易煖房ストーブ代用 コタツ 黃金町六ノ八 吉田事務所 電東③二〇九八

希望者 ピアノ個人教授 京城府新堂町 ピアノ教授所

月やく とゞこうりお困りの方や御心配の人 中尾本家

都旅館 京城府本町二丁目 電本七四番

姜永吉外科 入院室完備 永登浦驛前通り 電話⑤一〇一番

京城計理事務所 一、會計監査、會社設立 一、決算報告、稅務代理 一、原價計算、清算事務 電話本局②一五九二

皮膚泌尿 性病科 金應允

撃ちてし止まむ 米英

修理部 電氣工事部 家屋工事部 重量運搬部 土木建築 請負業 菅野組 京城府龍山區漢江町二ノ五 電話龍山 三一八番 二一六番 二〇四八番

性病 泌尿器外科 醫學博士 高峰潔 西大門郵便局横入 電光③3678

ヴァイオリン個人教授

名刺は南一堂 南大門四 電②七五九

迷子

金海齒科 醫師 金海鍾

祖母たけ儀豫而病氣療養中の處養生不相叶本日午前一時四十五分死去致し候間生前の御懇情を深謝し此段謹告仕候
追而葬儀は明十三日午後五時旭町三丁目(昭和通)淨國寺に於て相營み可申候
尚時節柄供物等の儀は勝手ながら御辭退申上候
昭和十八年九月十二日 京城府中區旭町一丁目一九四
小野徹夫 高橋武夫 高橋英夫